

財團法人台灣地理資訊中心

中華民國 106 年度決算

(106 年 1 月 1 日至 106 年 12 月 31 日)

財團法人台灣地理資訊中心 編

目 次

	頁	次
總說明		
壹、財團法人概況	1-1	至 1-5
貳、年度各項工作計畫或方針之執行成果	1-6	1-7
參、決算概要	1-8	1-11
一、收支營運實況	1-8	1-9
二、現金流量實況	1-10	
三、淨值變動實況	1-10	
四、資產負債實況	1-10	1-11
主要表		
一、收支營運決算表	2-1	
二、現金流量決算表	2-2	
三、淨值變動表	2-3	
四、資產負債表	2-4	
明細表		
一、收入明細表	3-1	
二、支出明細表	3-2	
三、固定資產投資明細表	3-3	
四、基金數額增減變動表	3-4	
參考表		
一、員工人數彙計表	4-1	
二、用人費用彙計表	4-2	

財團法人台灣地理資訊中心

總 說 明

中華民國 106 年度

壹、財團法人概況

貳、年度各項工作計畫或方針之執行成果

參、決算概要

一、收支營運實況

二、現金流量實況

三、淨值變動實況

四、資產負債實況

財團法人台灣地理資訊中心

總 說 明

中華民國 106 年度

壹、財團法人概況

一、設立依據：

(一) 依民法財團法人之規定組織之，許可設立之日期及文號 52/09/25 經台(五二)統字第 14136 號。

(二) 成立背景：

財團法人台灣地理資訊中心(原財團法人中華電腦中心)係由政府全額捐助設立之非營利性財團法人，成立之目的是為配合政府資訊發展政策、協助提升國內產業管理資訊化、工業自動化及其應用發展為宗旨，俾利改善產業結構，促使經濟轉型、提升產業在國際市場上之競爭力。

本中心原為「行政院美援運用委員會資料處理中心」。民國 52 年美援會撤銷，由行政院設立國際經濟合作發展委員會(今之國家發展委員會)並由該會捐助新台幣壹佰萬元創立「財團法人中華資料處理中心」。民國 56 年為配合資訊發展需求，更名為「財團法人中華電腦中心」。民國 96 年隨新興科技產業的發展趨勢，行政院經濟建設委員責成本中心除延續原有中華電腦中心所提供之資訊服務外並賦予新任務，積極推動地理空間資訊科技的應用與發展，期許本中心成為國內產官學界的橋樑，協助政府推動國家地理資訊系統及民間企業發展地理空間資訊科技產業，並與國內外學術單位合作共同發展預測模擬及空間分析網路服務模式庫，提升政府及民間企業在地理空間資訊方面的應用效能，讓台灣成為地理空間資訊科技的領先國家之一，爰於民國 97 年 2 月 21 日更名為「財團法人台灣地理資訊中心」。

50 餘年來，本中心隨著電腦科技日新月異過程中，不斷培訓資訊人才，更新設備，推廣應用系統新技術，由資訊處理服務，拓展至提供整合性資訊系統建置服務之範圍，服務項目包括資訊專業人才訓練、資料登錄掃描、資訊軟體規劃設計、系統整合與電腦硬體推廣等。在自由競爭市場上，自給自足，並已累積為政府各機構發展大型專案之資訊服務經驗，如戶口與住宅房屋普查統計、農林漁牧業普查統計、工商及服務業普查統計、戶役政資訊管理、外匯管制連線查詢及行政管理整體規劃等資訊系統之規劃、開發設計及建置。於資料掃描、登錄處理方面，更

是經驗豐富，諸如內政部全國戶役政資料、中央銀行外匯交易統計、財政部北區、南區及高雄市國稅局課稅資料委外建檔暨台中市政府交通局停車繳費通知單建檔及逾時未繳告發資料轉製影像檔作業、逾期未繳停車費催繳及舉發入案作業及台中市警察局交通違規入案委外辦理等案，均是品質及效率的保證。

另於公民營企業等資訊應用軟體專業領域中，更具備廣泛應用系統開發設計經驗，如製造業之銷售、生產、庫存、採購及會計等資訊管理系統、肉品花卉果菜漁產等自動拍賣系統、停車場收費管理系統、漁業行政資訊管理系統、票債券管理系統……等。同時以更具效益性之品質服務客戶，如全國戶役政資訊系統推廣作業完成後，全國戶政事務所全部電腦連線，對戶政效率之提高貢獻頗鉅，能力與技術獲業界及委託單位之肯定。

近年來本中心除延續原有中華電腦中心所提供之資訊服務功能外，亦提供地理空間資訊科技專業諮詢顧問服務，協助國家發展委員會推動經行政院核定的國家地理資訊系統計畫，並以目前資訊科技中具前瞻性的服務導向架構為核心，加速建立台灣空間資訊基礎建設，讓各級政府均能在網路上即時取得所需的地理空間資訊，提升規劃與決策效能。

二、設立目的：

配合政府發展資訊與通訊技術為宗旨，從事以下業務：

- (一) 資訊系統整合研究、規劃、設計與建置。
- (二) 資訊處理服務。
- (三) 智慧型感測裝置、多媒體介面研究、虛擬實境技術發展等工程之整體規劃設計、開發、安裝。
- (四) 產業人才培訓、技能檢定及發證。
- (五) 各領域分析模組之研究發展。
- (六) 通訊與資訊解決方案之研究，以利自動化工程規劃、建置、租賃與維護。
- (七) 人力派遣、顧問及勞務服務。
- (八) 電信業務及加值型網路服務創新研究。
- (九) 智慧財產權管理。
- (十) 空間及資訊系統之整合、規劃、設計與建置。
- (十一) 其他非法令禁止或限制之業務。

三、組織概況：

(一) 董事會與監察人

- 1、本中心設董事會，制訂事業計畫與營運政策，保管基金，審議營運及資金運用計畫、決算與提案及報告事項，並監督經理部門推行工作。
- 2、董事會由董事 5 至 9 人組成之，置董事長 1 人，常務董事 2 人，均由捐助人國家發展委員會指定擔任之，另置監察人 1 至 3 人，負責監察有關工作及財務事宜。
- 3、本中心除董事長及常務董事外，董事及監察人由捐助人國家發展委員會就政府部門或其他對本中心有重大財務捐助或工作上具有關係之機構或人士推薦聘任之。
- 4、本中心董事長、常務董事、董事、監察人之任期均為 3 年，董事及監察人於任期屆滿時，依第六條規定聘任之，連聘均得連任。但每屆期滿連任之董事，不得逾全體董事人數三分之二；該董事係由公務人員兼任，應隨本職異動者，不計入連任董事人數，監察人亦同。
- 5、董事會開會時，由董事長擔任主席，董事長因故缺席時，由常務董事互推 1 人擔任主席。
- 6、本董事會每半年至少開會 1 次，董事長認為必要時，得舉行臨時會議或召開常務董事會議，董事會開會議事及表決等，循一般慣例辦理之，並邀請監察人列席。
- 7、董事會置秘書 1 人，由董事長聘任之，秉承董事長之命，辦理董事會開會紀錄，工作聯繫及有關事宜。
- 8、本中心於每事業年度開始前，由經理部門擬具營運及資金運用計畫書，提請董事會通過後執行之，變更時亦同。年度終了時，由經理部門造具事業報告書、收支決算書、財產目錄等，由監察人審核後，提交董事會認可之。

(二) 經理部門

- 1、本中心經理部門置總經理 1 人，採委任制，由董事長提請當屆董事會任免，任期由董事會決定，最長至該屆董事長任期屆滿日止，續聘得續任。總經理秉承董事會之決策，綜理本中心業務，並視業務需要，置副總經理 1 人至 2 人，襄助總經理處理業務。本中心組織章程另訂之。

- 2、視環境變動、核心技術之發展及營運需要，分設各處，處置處長 1 人，受總經理、副總經理之監督，綜理各該處一切業務，必要時處得置副處長襄助之；各處得設若干部、組，並各置經理、組長 1 人。
- 3、處長以上人員，由總經理遴選，呈董事長核定後，報請董事會備查，其餘人員由總經理依照組織及需要聘任或僱用之。
- 4、董事長或總經理得視新增業務或臨時性營運之需要，以任務編組方式執行業務。
- 5、本中心設置之單位及掌理事項；(如組織架構圖)
 - 資訊處理處—辦理各類資料登錄、整理、管制；影像數位化；人力派遣等相關業務。
 - 技 術 處—辦理各種資訊系統整合研究、設計、開發；各種資訊技術引進；各領域分析模組研發及智慧型、自動化解決方案之規劃與研究等相關業務。
 - 企劃訓練處—通訊與資訊解決方案之研究；智慧型感測裝置、多媒體介面研究、虛擬實境技術發展等工程之整體規劃、設計、開發、安裝；產業人才培訓、技能檢定及發證等相關業務。
 - 行政管理處—辦理文書檔案、財產物品、出納及人力資源管理、策略聯盟推展、公共關係、資訊安全及機房管理等一般性行政相關業務。
 - 台中辦事處—辦理教育訓練及各項資料登錄等相關業務。
 - 會計室—辦理營運及資金運用計畫、決算報告等會計相關業務。
 - 稽核—辦理有關組織、人事、財務、會計、營繕、採購、財產及資訊管理等作業規章或制度遵行情形之檢查、評估與建議等稽核相關業務。

財團法人台灣地理資訊中心組織架構圖

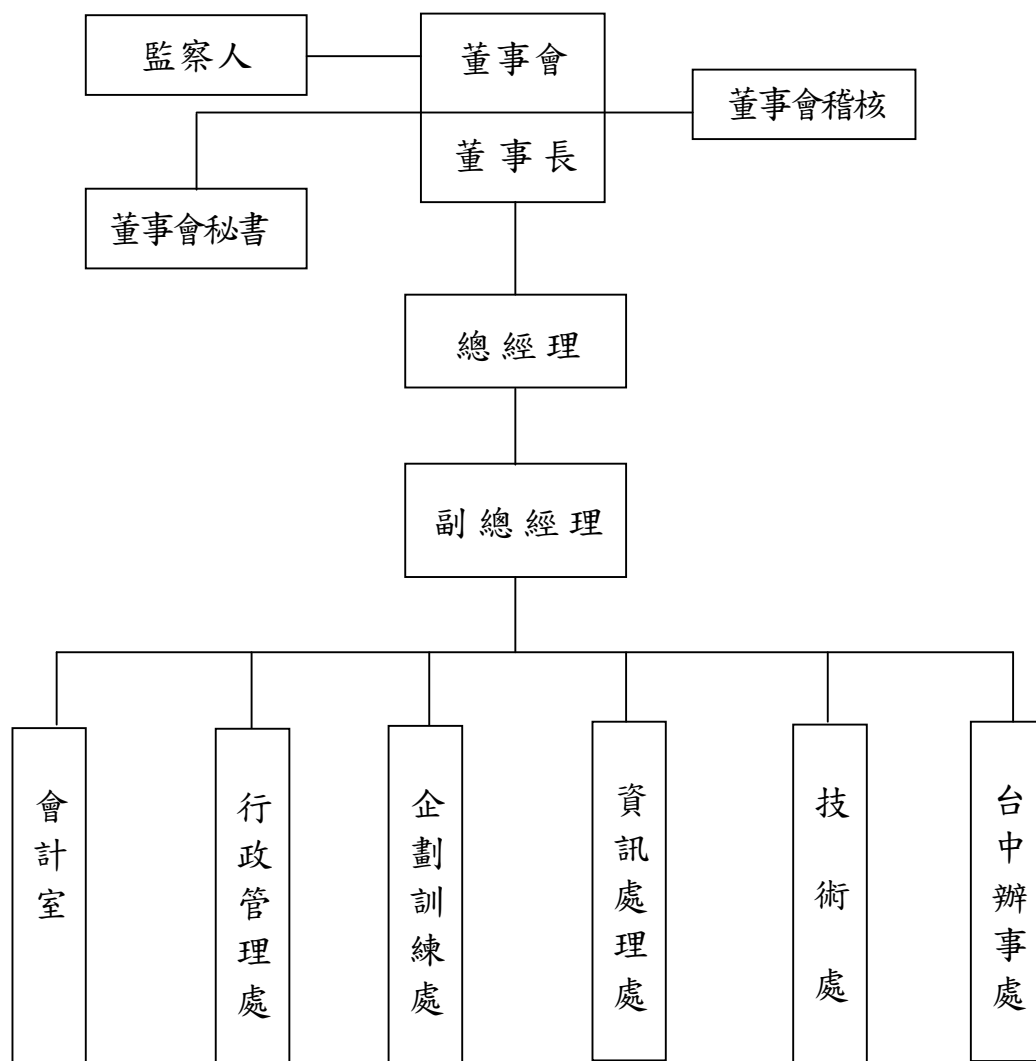

貳、年度各項工作計畫或方針之執行成果

本中心 106 年度各項工作計畫之執行，按工作性質區分為國土資訊系統與學術研討、資訊軟體、資料處理及其他資訊服務計畫等部分，說明如下：

一、國土資訊系統與學術研討部分

- 1、完成 105 年國土資訊成果暨空間發展規劃特展。
- 2、完成 106 年度農村再生計畫執行輔導--北區、南區。
- 3、完成 106 年花蓮縣、新竹縣、臺中市政府農業局配合國土計畫推動農地資源空間規劃計畫。
- 4、完成 106 年度農地銀行推動農地儲備利用資訊服務。
- 5、執行山村永續發展資源盤點與應用計畫。
- 6、執行國土資訊系統整體推動專案。
- 7、執行新北市石門區公所 106 年度地理空間平台租賃。

二、資訊軟體部分

- 1、完成 105 年度台中觀光雲端資料庫大數據分析平台。
- 2、完成 105 年度交通部觀光局觀光影音多媒體資料庫擴充及維護。
- 3、完成 105 年度台北市政府文化局公共藝術中心網站維護。
- 4、完成 105、106 年度交通部觀光局資訊系統資料檢核委外服務。
- 5、完成 105 年度飛航安全作業管理系統維護。
- 6、完成 106 年度加強農地管理資訊系統案。
- 7、完成 105 年度農地銀行網站資訊服務計畫。
- 8、完成 105 年度飛航安全系統之適地性服務(LBS)及地理資訊服務(GIS)功能開發案。
- 9、完成 105 年度觀光局電動機車補助租賃系統網路維護案。
- 10、完成普羅文化股份有限公司 106 年網站維護。
- 11、完成 105 年度台北書展基金會暨國際書展網站維護。
- 12、完成 106 年度台北水源特定區經營管理應用平台功能提升與系統維運計畫。
- 13、執行 106 年度飛航安全作業管理系統維護案。
- 14、執行 105 年度原住民族人力資源網系統維運計畫。
- 15、執行環境資訊感測蒐集與管理平台建置。
- 16、執行國道生態資料庫系統改版及維護。

三、資料處理及登錄部分

1、完成銀行外匯資料處理作業。

- (1)完成銀行外匯交易統計作業、供使用者內部參考用之週報、月報、年報。
- (2)完成使用者外債紀錄統計季報。
- (3)完成使用者對民間匯出入款額度審核及事後稽核作業。
- (4)完成使用者對指定銀行外匯交易、外匯存款統計查詢作業。
- (5)處理有關出、進口台灣押匯、開狀等統計供使用者內部參考用之月報。
- (6)處理使用者相關結匯流向查核分析作業及遠期外匯資料統計及境外金融業務查詢作業。

2、配合政府 e 化政策，建置銀行線上傳輸外匯交易資料系統。

3、完成財政部北區、中區、南區、高雄國稅局及臺北國稅局 106 年度課稅資料登錄處理業務。

4、完成勞保局承保異動資料表委外處理作業。

5、完成民間單位檔案回溯編目建檔及整卷業務。

6、完成勞工保險局老農津貼業務相關資料掃描作業案

四、其他資訊服務計畫：包括資訊硬體銷售、租賃及維護專業技術服務。

1、完成 105 年度北投地區路邊停車開單勞務委託民間辦理案。

2、完成 104 至 105 年租用路邊停車開單設備暨管理系統作業。

3、完成銀行連線相關分行電腦軟、硬體設備維護業務。

參、決算概要

一、收支營運實況

(一) 收入執行實況

本中心主要承辦國土資訊系統、空間決策支援系統、軟體規劃開發、建置、資料處理、登錄等作業服務。當年度經客戶驗收完成結案之金額即為營運量值、營運量值之增減視客戶之需求而變動。本年度業務及業務外收入合計為 120,026,161 元，較預算數 112,212,000 元增加 7,814,161 元，亦即增加 6.96%。

● 決算數較預算數增減原因：

1、業務收入部分

- ◆ 勞務收入決算數較預算數減少，主要係租用路邊停車開單勞務委託案業務量較預期減少及硬體服務收入承攬業務量減少。
- ◆ 其他業務收入決算數較預算數增加，主要係部分銀行連線業務較預期時程晚結束所致。

2、業務外收入部分

業務外收入決算數較預算數增加，主要係以前年度多提部分考績獎金 159 萬餘元、保固準備 27 萬餘元(因承攬專案已結案且保固期滿)於本年度回轉為其他業務外收入。

(二) 支出執行實況

本中心係以當年度所承辦作業已結案部分之成本視為生產值，承辦作業標準與項目隨客戶之需求而定，僅能就作業費用項目歸類分析。本年度支出合計為 107,727,400 元，較預算數 110,608,000 元，減少 2,880,600 元，亦即減少 2.60 %。

● 決算數較預算數增減原因：

1、業務支出部分

- ◆ 勞務支出決算數較預算數減少，主要係承攬政府專案較預計少，所需用人費用、感熱紙、機器使用費、租賃機器設備產生折舊、修理保養保固費及保險費等相關費用減少。
- ◆ 管理費用決算數較預算數減少，主要係用人費用減少。
- ◆ 其他業務支出較預算數增加，主要係承接專案衍生所需影印、場租、委外、修理保養及保險費等相關費用。

2、業務外支出部分

業務外支出決算數較預算數減少，主要係房屋出租押金設算利息支出減少及開源節流、撙節支出。

(三) 收支餘絀執行實況

本年度收支總額相抵後，本期餘絀為新臺幣 12,298,761 元，較預算數增加 10,694,761 元，主要係部分銀行連線業務較預期時程晚結束，及撙節支出加強專案控管，提高行政效率所致。該賸餘於本年度轉列累積餘絀，作為本中心未來營運資金、資本支出及研究發展之經費來源。

二、現金流量實況

本年度業務活動淨現金流入 24,299,357 元，投資活動淨現金流入 8,147,562 元，融資活動淨現金流出 725,000 元，合計本期淨現金及約當現金增加數為 31,721,919 元，期末現金及約當現金為 369,790,045 元。

三、淨值變動實況

(一) 基金

1、創立基金：係由行政院國際經濟合作發展委員會（今之國家發展委員會）於民國 52 年捐助新臺幣 1,000,000 元設立。

2、其他基金：係由本中心於歷年賸餘轉基金新臺幣 99,000,000 元。

(二) 餘絀

累積餘絀：迄至本年度止之累積賸餘尚有新臺幣 286,179,666 元。

(三) 淨值

基金連同累積賸餘合計新臺幣 386,179,666 元。

四、資產負債實況

(一) 資產總額

本年度終了資產總額 418,156,376 元，較上年度決算數 411,181,456 元，增加 6,974,920 元，計增加 1.70%。

其增減原因說明：

1、本年度流動資產較上年度增加，其中「現金」科目增加主要係賸餘增加。

2、固定資產餘額較上年度減少係本年度提列折舊費用所致。

3、其他資產較上年度減少，主要係因承攬專案已結案且保固期滿，質押定存收回所致。

(二) 負債情形

本年度終了負債總額 31,976,710 元，較上年度決算數 37,300,551 元，減少 5,323,841 元，計減少 14.27%。

其增減原因說明：

- 1、本年度流動負債較上年度減少，主要係部分專案已完成驗收應付予廠商之貨款已付款。
- 2、本年度其他負債較上年度減少，主要係央行業務緊縮銀行連線業務結束，依勞動基準法第 11 條辦理資遣部分人員以致退休金準備減少。

(三) 淨值

本年度終了淨值總額 386,179,666 元，較上年度決算數 373,880,905 元，增加 12,298,761 元，計增加 3.29%。

其增減原因說明：

本年度淨值較上年度增加，主要係本期賸餘新臺幣 12,298,761 元，依規定轉列累積餘絀，該賸餘將支應本中心未來營運資金、資本支出、技術研發等所需。

財團法人台灣地理資訊中心

主 要 表

中華民國 106 年度

一、收支營運決算表

二、現金流量決算表

三、淨值變動表

四、資產負債表

財團法人台灣地理資訊中心

收支營運決算表

中華民國 106 年度

單位：新臺幣元

上年度決算數	科 目	本年度預算數 (1)	本年度決算數 (2)	比較增(減-)	
				金 額 (3)=(2)-(1)	% (4)=(3)/(1)*100
148,615,873	收入總額	112,212,000	120,026,161	7,814,161	6.96
138,659,218	業務收入	104,947,000	110,929,583	5,982,583	5.70
105,270,988	勞務收入	97,933,000	92,188,458	(5,744,542)	(5.87)
738,904	銷貨收入	-	-	-	-
32,649,326	其他業務收入	7,014,000	18,741,125	11,727,125	167.20
9,956,655	業務外收入	7,265,000	9,096,578	1,831,578	25.21
7,908,440	財務收入	7,065,000	7,194,936	129,936	1.84
2,048,215	其他業務外收入	200,000	1,901,642	1,701,642	850.82
128,011,670	支出總額	110,608,000	107,727,400	(2,880,600)	(2.60)
122,638,101	業務支出	109,595,000	104,791,584	(4,803,416)	(4.38)
96,714,127	勞務成本	86,287,000	83,165,027	(3,121,973)	(3.62)
836,760	銷貨成本	-	-	-	-
21,879,553	管理費用	21,933,000	18,967,160	(2,965,840)	(13.52)
3,207,661	其他業務支出	1,375,000	2,659,397	1,284,397	93.41
493,736	業務外支出	685,000	553,052	(131,948)	(19.26)
11,918	財務費用	24,000	7,405	(16,595)	(69.15)
481,818	其他業務外支出	661,000	545,647	(115,353)	(17.45)
4,879,833	所得稅費用	328,000	2,382,764	2,054,764	626.45
20,604,203	本期賸餘(短絀-)	1,604,000	12,298,761	10,694,761	666.76

財團法人台灣地理資訊中心

現金流量決算表

中華民國 106 年度

單位：新臺幣元

項 目	本年度預算數 (1)	本年度決算數 (2)	比較增(減-)	
			金 額 (3)=(2)-(1)	% (4)=(3)/(1)*100
業務活動之現金流量				
本期賸餘(短絀-)	1,604,000	12,298,761	10,694,761	666.76
調整非現金項目				
折舊費用	5,044,000	4,004,174	(1,039,826)	(20.62)
攤銷費用	150,000	-	(150,000)	(100.00)
呆帳損失(迴轉)	-	(21,413)	(21,413)	-
出售固定資產(利益)損失	-	(15,238)	(15,238)	-
應收款項(增加)減少	1,612,000	2,310,129	698,129	43.31
存貨(增加)減少	1,400,000	1,342,486	(57,514)	(4.11)
預付款項(增加)減少	(314,000)	(276,427)	37,573	(11.97)
短期墊款(增加)減少	200,000	9,255,726	9,055,726	4,527.86
其他流動資產(增加)減少	20,000	-	(20,000)	(100.00)
質押定存(增加)減少	(149,000)	-	149,000	(100.00)
應付款項(減少)	(3,171,000)	(2,504,926)	666,074	(21.01)
代收款項增加(減少)	(100,000)	94,122	194,122	(194.12)
預收款項增加(減少)	(60,000)	(630)	59,370	(98.95)
保固準備(減少)	(749,000)	(271,000)	478,000	(63.82)
退休金準備增加	1,328,000	<u>(1,916,407)</u>	<u>(3,244,407)</u>	(244.31)
業務活動之淨現金流入(出)	<u>6,815,000</u>	<u>24,299,357</u>	<u>17,484,357</u>	256.56
投資活動之現金流量				
購置固定資產	(6,750,000)	(133,333)	6,616,667	(98.02)
購置出租資產	-	-	-	-
出售固定資產	-	15,238	15,238	-
存出保證金(增加)減少	-	8,265,657	8,265,657	-
投資活動之淨現金流入(出)	(6,750,000)	<u>8,147,562</u>	<u>14,897,562</u>	(220.70)
融資活動之現金流量				
存入保證金增加(減少)	-	<u>(725,000)</u>	<u>(725,000)</u>	-
融資活動之淨現金流入(出)	-	<u>(725,000)</u>	<u>(725,000)</u>	-
現金及約當現金之淨增(淨減-)	65,000	31,721,919	31,656,919	48,702.95
期初現金及約當現金	<u>326,190,000</u>	<u>338,068,126</u>	<u>11,878,126</u>	3.64
期末現金及約當現金	<u>326,255,000</u>	<u>369,790,045</u>	<u>43,535,045</u>	13.34

財團法人台灣地理資訊中心

淨值變動表

中華民國 106 年度

單位：新臺幣元

科 目	本年度期初餘額	本 年 度		本年度期末餘額	說 明
		增 加	減 少		
基 金					
創立基金	1,000,000	-	-	1,000,000	本中心於民國 52 年由國際經濟合作發展委員會捐助成立（今之國家發展委員會）捐助 100 萬元供作創立基金。其他基金為歷年盈餘轉基金。
其他基金	99,000,000	-	-	99,000,000	
累積餘絀(-)					
累計賸餘	273,880,905	12,298,761	-	286,179,666	本期餘絀轉入
合 計	<u>373,880,905</u>	<u>12,298,761</u>	-	<u>386,179,666</u>	

財團法人台灣地理資訊中心

資產負債表

中華民國 106 年 12 月 31 日

單位：新臺幣元

科 目	本年度決算數 (1)	上年度決算數 (2)	比較增(減-)	
			金 額 (3)=(1)-(2)	% (4)=(3)/(2)*100
資 產				
流動資產				
現 金	369,790,045	338,068,126	31,721,919	9.38
應收款項	9,746,819	21,291,261	(11,544,442)	(54.22)
存 貨	-	1,342,486	(1,342,486)	(100.00)
預付款項	320,000	43,573	276,427	634.40
其他流動資產	-	-	-	-
流動資產合計	379,856,864	360,745,446	19,111,418	5.30
固定資產				
房屋建築及設備	1,769,802	1,882,602	(112,800)	(5.99)
機械及設備	103,935	2,964,678	(2,860,743)	(96.49)
雜項設備	1,102,010	1,438,860	(336,850)	(23.41)
固定資產合計	2,975,747	6,286,140	(3,310,393)	(52.66)
其他資產				
存出保證金	3,307,773	3,020,891	286,882	9.50
質押定存	4,720,744	13,273,283	(8,552,539)	(64.43)
出租資產	27,295,248	27,855,696	(560,448)	(2.01)
其他資產合計	35,323,765	44,149,870	(8,826,105)	(19.99)
資 產 合 計	418,156,376	411,181,456	6,974,920	1.70
負 債				
流動負債				
應付款項	17,276,870	19,781,796	(2,504,926)	(12.66)
代收款項	383,829	289,707	94,122	32.49
預收款項	13,320	13,950	(630)	(4.52)
保固準備	252,150	523,150	(271,000)	(51.80)
流動負債合計	17,926,169	20,608,603	(2,682,434)	(13.02)
其他負債				
存入保證金	987,540	1,712,540	(725,000)	(42.33)
勞工退休金準備	16,689	20,198	(3,509)	(17.37)
職工退休金準備	13,046,312	14,959,210	(1,912,898)	(12.79)
其他負債合計	14,050,541	16,691,948	(2,641,407)	(15.82)
負 債 合 計	31,976,710	37,300,551	(5,323,841)	(14.27)
淨 值				
基金				
創立基金	1,000,000	1,000,000	-	-
其他基金	99,000,000	99,000,000	-	-
基金合計	100,000,000	100,000,000	-	-
累積餘絀(-)				
累積賸餘	286,179,666	273,880,905	12,298,761	4.49
淨 值 合 計	386,179,666	373,880,905	12,298,761	3.29
負債及淨值合計	418,156,376	411,181,456	6,974,920	1.70

財團法人台灣地理資訊中心

明 細 表

中華民國 106 年度

一、收入明細表

二、支出明細表

三、固定資產投資明細表

四、基金數額增減變動表

財團法人台灣地理資訊中心

收入明細表

中華民國 106 年度

單位：新臺幣元

科 目	本年度預算數 (1)	本年度決算數 (2)	比較增(減-)		說 明
			金 額 (3)=(2)-(1)	% (4)=(3)/(1)*100	
業務收入	104,947,000	110,929,583	5,982,583	5.70	
勞務收入	97,933,000	92,188,458	(5,744,542)	(5.87)	委辦計畫收入項下之專業服務收入增加主要係土地空間規劃相關計畫業務量增加所致。其他服務收入減少主要係委託案業務量較預期減少所致。
委辦計畫收入	95,695,000	88,737,030	(6,957,970)	(7.27)	
專業服務收入	16,866,000	21,268,478	4,402,478	26.10	
系統整合服務收入	12,667,000	15,834,248	3,167,248	25.00	
資訊處理服務收入	37,995,000	42,197,367	4,202,367	11.06	
硬體服務收入	8,000,000	2,612,609	(5,387,391)	(67.34)	
其他服務收入	20,167,000	6,824,328	(13,342,672)	(66.16)	
服務收入	2,238,000	3,451,428	1,213,428	54.22	
專業服務收入	95,000	1,714,286	1,619,286	1,704.51	
系統整合服務收入	2,143,000	1,737,142	(405,858)	(18.94)	
銷貨收入	-	-	-	-	
硬體服務收入	-	-	-	-	
其他業務收入	7,014,000	18,741,125	11,727,125	167.20	其他業務收入項下資訊處理服務收入增加係部分銀行連線業務較預期時程晚結束所致。
資訊處理服務收入	7,014,000	18,506,832	11,492,832	163.86	
其他服務收入	-	234,293	234,293	-	
業務外收入	7,265,000	9,096,578	1,831,578	25.21	其他服務收入增加主要係承攬民間企業電腦維護費。
財務收入	7,065,000	7,194,936	129,936	1.84	財務收入較預算增加，主要係定存增加故定存利息收入增加。
利息收入	2,800,000	3,018,892	218,892	7.82	
租金收益	4,265,000	4,176,044	(88,956)	(2.09)	
其他業務外收入	200,000	1,901,642	1,701,642	850.82	105 年度提列考績獎金，106 年度已發畢，多提部分(159 萬餘元)於本年度回轉其他業務外收入。
其他業務外收益	200,000	1,901,642	1,701,642	850.82	
合 計	112,212,000	120,026,161	7,814,161	6.96	

財團法人台灣地理資訊中心

支出明細表

中華民國 106 年度

單位：新臺幣元

科 目	本年度預算數 (1)	本年度決算數 (2)	比較增(減-)		說 明
			金 額 (3)=(2)-(1)	% (4)=(3)/(1)*100	
業務支出	109,595,000	104,791,584	(4,803,416)	(4.38)	
勞務成本	86,287,000	83,165,027	(3,121,973)	(3.62)	
委辦計畫支出	79,599,000	74,837,615	(4,761,385)	(5.98)	
用人費用	58,394,000	45,116,773	(13,277,227)	(22.74)	用人費用決算數較預算數減少，主要係配合專案進用臨時人員，正式人員離職不再遞補，故相關薪資、勞提、勞健保等費用減少。原委辦計畫用人費用之臨時人員費用重分類至專業費用。材料及用品費減少主要係開單業務硬體銷售及熱感紙承接業務量減少所致。
專業費用	-	9,485,782	9,485,782	-	
材料及用品費	2,622,000	1,497,447	(1,124,553)	(42.89)	
其他服務費用	18,583,000	18,737,613	154,613	0.83	
服務支出	6,688,000	8,327,412	1,639,412	24.51	
用人費用	5,565,000	7,820,939	2,255,939	40.54	用人費用增加主要係承攬民間國土相關計畫業務增加所致。原服務支出用人費用之臨時人員費用重分類至專業費用。
專業費用	-	506,473	506,473	-	
材料及用品費	325,000	-	(325,000)	(100.00)	材料及用品費、其他服務費用減少主要係銀行連線業務結束相關費用減少。
其他服務費用	798,000	-	(798,000)	(100.00)	
銷貨成本	-	-	-	-	
材料及用品費	-	-	-	-	
管理費用	21,933,000	18,967,160	(2,965,840)	(13.52)	管理費用項下用人費用決算數較預算減少主要係人員減少。原管理費用用人費用之聘用臨時人員費用重分類至專業費用。其他服務費用增加主要係因銀行連線業務結束原用辦公室預定 107 年出租，辦公室拆除及裝修部分費用增加所致。其他業務支出項下其他服務費用增加係承接專案衍生所需影印、場租、委外、修理保養及保險費等相關費用。
用人費用	17,774,000	12,016,815	(5,757,185)	(32.39)	
專業費用	-	866,898	866,898	-	
其他服務費用	4,159,000	6,083,447	1,924,447	46.27	
其他業務支出	1,375,000	2,659,397	1,284,397	93.41	
其他服務費用	1,375,000	2,659,397	1,284,397	93.41	
業務外支出	685,000	553,052	(131,948)	(19.26)	
財務費用	24,000	7,405	(16,595)	(69.15)	財務費用支出決算數較預算數減少，主要係房屋出租押金設算利息支出減少。
利息費用	24,000	7,405	(16,595)	(69.15)	
其他業務外支出	661,000	545,647	(115,353)	(17.45)	業務外支出決算數較預算數減少，主要係開源節流、撙節支出。
其他支出	661,000	545,647	(115,353)	(17.45)	
所得稅費用	328,000	2,382,764	2,054,764	626.45	依法繳納營利事業所得稅費用。
合 計	110,608,000	107,727,400	(2,880,600)	(2.60)	

財團法人台灣地理資訊中心

固定資產投資明細表

中華民國 106 年度

單位：新臺幣元

項 目	本年度預算數 (1)	本年度決算數 (2)	比較增(減-)		說 明
			金 額 (3)=(2)-(1)	% (4)=(3)/(1)*100	
機器設備	6,750,000	-	(6,750,000)	-	因未承攬到專案，以致未購置設備。
雜項設備	-	133,333	133,333	-	雜項設備增加部分，係冷氣機耐用年限已到，因不堪使用汰舊換新。
合 計	6,750,000	133,333	(6,616,667)	-	

財團法人台灣地理資訊中心

基金數額增減變動表

中華民國 106 年度

單位：新臺幣元

捐 助 者	創立時原始捐助基金金額	本年度期初基金金額 (1)	本年度基金增(減-)金額 (2)	本年度期末基金金額 (3)=(1)+(2)	捐助基金比率%		說 明
					創立時原始捐助基金金額占其總額比率	本年度期末基金金額占其總額比率	
政府捐助							
一、中央政府							
國際經濟合作發展委員會	1,000,000	1,000,000	-	1,000,000	100.00%	1.00%	
二、累計賸餘轉基金	-	99,000,000	-	99,000,000	-	99.00%	
合 計	1,000,000	100,000,000	-	100,000,000	100.00%	100.00%	

財團法人台灣地理資訊中心

參 考 表

中華民國 106 年度

一、員工人數彙計表

二、用人費用彙計表

財團法人台灣地理資訊中心

員工人數彙計表

中華民國 106 年度

單位：人

職類(稱)	本年度預算數 (1)	本年度決算數 (2)	比較增(減-) (3)=(2)-(1)	說 明
總經理	1	-	-1	
資深工程師	1	3	2	人員升等晉級
工程師	9	6	-3	
副工程師	10	8	-2	
助理工程師	18	6	-12	
工程助理	1	-	-1	
研究員	0	1	1	人員升等晉級
副研究員	3	1	-2	
助理研究員	6	4	-2	
資深管理師	0	1	1	人員升等晉級
管理師	3	4	1	人員升等晉級
副管理師	8	7	-1	
助理管理師	12	10	-2	
佐理管理師	3	2	-1	
登錄員	18	17	-1	
司機	1	-	-1	人員留職停薪
清潔人員	1	1	-	
合 計	95	71	-24	

財團法人台灣地理資訊中心

用人費用彙計表

中華民國 106 年度

單位：新臺幣元

科 目	本年度預算數 (1)	本年度決算數 (2)	比較增(減-) (3)=(2)-(1)	說 明
員工薪資	59,547,000	45,447,380	(14,099,620)	員工薪資費用決算數較預算數減少，係配合專案進用臨時人員，正式人員離職不再遞補故薪資費用減少。
超時工作報酬	902,000	565,318	(336,682)	超時工作報酬決算數較預算數減少，係因部分員工選擇補休，拋棄加班費。
獎 金	8,913,000	8,367,516	(545,484)	獎金費用決算數較預算數減少，係正式人員離職不再遞補故獎金費用減少。
退休、卹償金及資遣費	5,393,000	4,593,143	(799,857)	退休金費用決算數較預算數減少，係臺灣銀行信託部勞工退休準備金已補足。
分擔保險費	5,888,000	5,823,170	(64,830)	係聘用人員減少，所衍生之勞保、健保費用減少。
福利費	1,090,000	158,000	(932,000)	依稅法規定職工福利受營業收入總額內提撥百分之 0.15%限制。
合 計	81,733,000	64,954,527	(16,778,473)	

主辦會計：尤淑華

董 事 長：曾旭正