

財團法人台灣地理資訊中心

中華民國 110 年度決算

財團法人台灣地理資訊中心 編

目 次

	頁	次
總說明		
壹、財團法人概況	1	至 5
貳、工作報告	6	17
參、決算概要	17	18
一、收支營運實況	17	18
二、現金流量實況	18	
三、淨值變動實況	18	
四、資產負債實況	18	
主要表		
一、收支營運決算表	19	
二、現金流量決算表	20	
三、淨值變動表	21	
四、資產負債表	22	
明細表		
一、收入明細表	23	
二、支出明細表	24	
三、不動產、廠房及設備暨投資性不動產投資明細表	25	
四、基金數額增減變動表	26	
參考表		
一、員工人數彙計表	27	
二、用人費用彙計表	28	

財團法人台灣地理資訊中心

總 說 明

中華民國 110 年度

壹、財團法人概況

貳、工作報告

參、決算概要

一、收支營運實況

二、現金流量實況

三、淨值變動實況

四、資產負債實況

財團法人台灣地理資訊中心
總說明
中華民國 110 年度

壹、財團法人概況

一、設立依據：

(一) 依民法財團法人之規定組織之，許可設立之日期及文號 52/09/25 經台（五二）統字第 14136 號。

(二) 成立背景：

財團法人台灣地理資訊中心（原財團法人中華電腦中心）係由政府全額捐助設立之非營利性財團法人。

本中心原為「行政院美援運用委員會資料處理中心」。民國 52 年美援會撤銷，由行政院設立國際經濟合作發展委員會（今之國家發展委員會）捐助新台幣 100 萬元創立「財團法人中華資料處理中心」。民國 56 年為配合資訊發展需求，更名為「財團法人中華電腦中心」。民國 96 年隨新興科技產業的發展，行政院經濟建設委員會（今之國家發展委員會）責成本中心除延續原有中華電腦中心所提供之資訊服務外並賦予新任務，積極推動地理空間資訊科技的應用與發展，期許本中心成為國內產官學界的橋樑，協助政府推動國家地理資訊系統及民間企業發展地理空間資訊科技產業，提升政府及民間企業在地理空間資訊方面的應用效能，讓台灣成為地理空間資訊科技的領先國家之一，爰於民國 97 年 2 月 21 日更名為「財團法人台灣地理資訊中心」。

50 餘年來，本中心隨著電腦科技日新月異過程中，不斷培訓資訊人才，更新設備，推廣應用系統新技術，由資訊處理服務，拓展整合性資訊系統建置服務之能量，服務項目包括資訊專業人才訓練、資料登錄掃描、資訊軟體規劃設計、系統整合與電腦硬體推廣等。

近年來本中心除延續原有中華電腦中心所提供之資訊服務功能外，亦提供地理空間資訊科技專業諮詢顧問服務，協助國家發展委員會推動經行政院核定的國家地理資訊系統十年計畫，並以具前瞻性的服務導向架構為核心，加速建立台灣空間資訊基礎建設、決策支援及雲端服務，讓各級政府均能在網路上即時取得所需的地理空間資訊，提升規劃與決策效能。

民國 107 年，因本中心與「財團法人國土規劃及不動產資訊中心」之業務發展經整合具政策研究、規劃、執行之綜合效益，爰奉捐助人國家發展委員會指示加以合併，並經主管機關經濟部核准，冀望藉由兩中心核心業務之綜整及專業人力之整合，以提升經營績效，並擷節人事及行政管理費用，同時期許合併後得以發揮政策幕僚功能，協助政府各部門政策研擬，在經濟、社會、產業、人力、國土、政府治理各方面納入地理資訊概念，成為促進國家發展地理資訊系統應用與國土規劃政策研究發展公私部門的橋樑。兩中心已於 108 年 6 月 28 日完成合併相關作業，臺灣臺北地方法院並於 108 年 7 月 12 日核准財團法人國土規劃及不動產資訊中心之解散登記。

二、設立目的：

配合政府發展資訊與通訊技術為宗旨，從事以下業務：

- (一) 資訊作業、網路與應用軟體系統之規劃、研究、分析、建置、組合、測試、維護及資訊系統整合服務。
- (二) 資訊處理服務。
- (三) 空間資訊技術之整合、規劃、設計與建置。
- (四) 產業人才培訓及技能檢定。
- (五) 人力派遣、顧問及勞務服務。
- (六) 國土及不動產發展之政策研究與規劃的顧問諮詢。
- (七) 國土及重大公共建設之評估及相關制度研析。
- (八) 國土空間規劃及不動產相關資訊之調查、規劃、系統或資料庫建置、應用及發佈。
- (九) 國土及不動產發展之政策研究與規劃的資料蒐集、調查、資訊系統或資料庫建置與應用。
- (十) 其他非法令禁止或限制之業務。

三、組織概況：

(一) 董事會與監察人

- 1、本中心設董事會，制定事業計畫與營運政策，保管基金，審議預算書、決算書與提案及報告事項，並監督本中心推行工作。
- 2、董事會由董事 7 人至 15 人組成之，董事人數應為單數，置董事長

- 1 人，常務董事 2 人，由董事會選任之，另置監察人 2 人至 5 人，得互選其中 1 人為常務監察人，負責監察有關工作及財務事宜。
- 3、本中心除董事長及常務董事外，董事及監察人由主管機關及捐助人國家發展委員會就政府部門或其他對本中心有重大財務捐助或工作上具有關係之機構或人士推薦聘任之。
- 4、董事會置秘書 1 人，由董事長聘任之，秉承董事長之命，辦理董事會開會紀錄，工作聯繫及有關事宜。

(二) 執行部門

- 1、本中心置執行長 1 人，採委任制，由董事長提請當屆董事會任免，任期由董事會決定，最長至該屆董事長任期屆滿日止，續聘得續任。執行長秉承董事會之決策，綜理本中心業務，並視業務需要，置副執行長 1 人，特別助理若干人，襄助執行長處理業務。
- 2、各處置處長 1 人、會計室置主辦會計 1 人；各處必要時得置副處長襄助之，並得設若干部、組，各置經理、組長 1 人。
- 3、處長以上人員，由執行長遴選，呈董事長核定後，報請董事會備查，其餘人員由執行長依照組織及需要聘任或僱用之。主辦會計之任免，應提請董事會同意。
- 4、本中心現設置之單位及掌理事項；(如組織架構圖)
 - 數位應用處－辦理空間發展規劃及生態永續等跨領域決策支援系統應用相關業務。
 - 資訊處理處－辦理各類資訊資料整合及數位化業務，暨辦理中心各項行政管理事務。
 - 技術服務處－辦理各類資訊系統整合應用與解決方案、智能分析模組及空間大數據等業務。
 - 政策發展處－辦理各類國土及公共建設政策研擬及專案評估業務。
 - 會計室－辦理會計帳務、稅務申報、預決算編列、內部審核等會計相關業務。
 - 董事會稽核－辦理有關組織、人事、財務、會計、營繕、採購、

財產及資訊管理等作業規章或制度遵行情形及各項業務計畫之規劃擬定、執行控管、計畫變更、經費使用、目標達成、服務績效、成果管理等情形之檢查、評估與建議。

財團法人台灣地理資訊中心組織架構圖

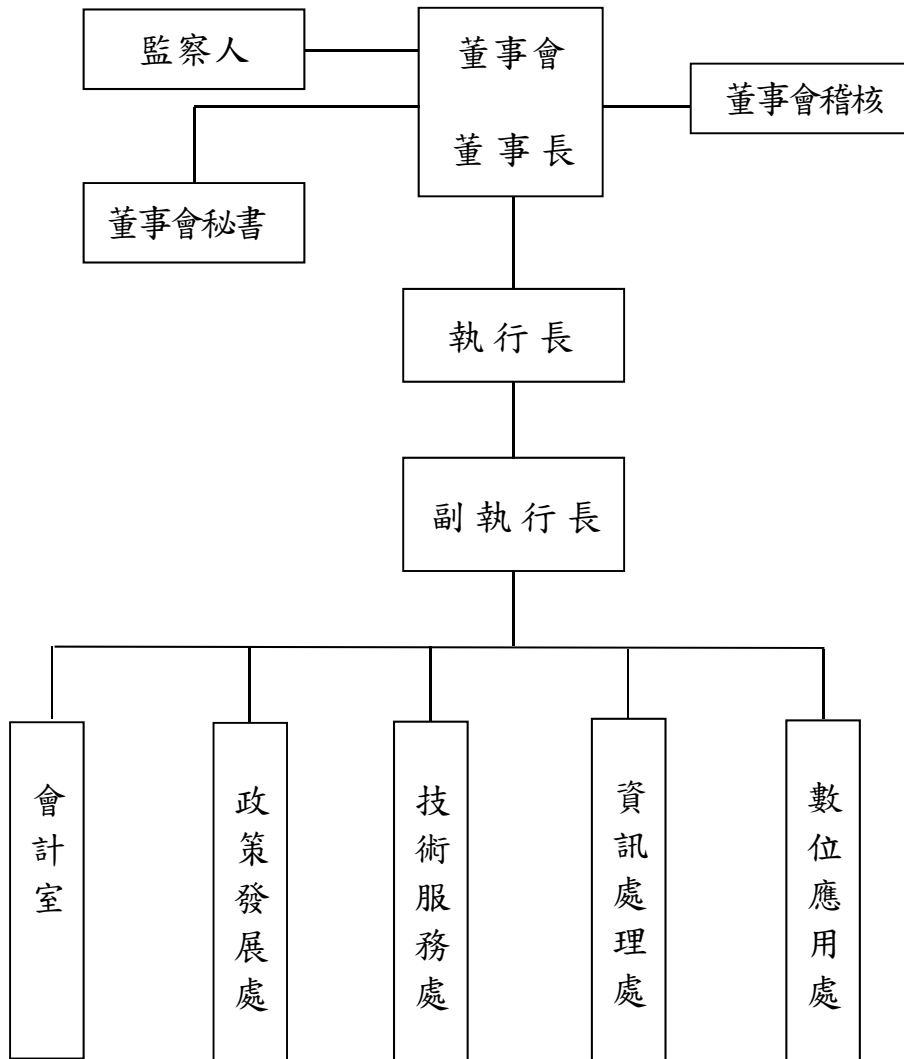

貳、工作報告

本中心 110 年度各項工作計畫之執行，說明如下：

一、國土政策規劃研究相關計畫：

編號	計畫名稱	執行項目/內容	辦理情形/績效
1	「變更基隆市中正公園-中正路所圍地區及信二路兩側地區細部計畫通盤檢討案等二案」基本資料調查及分析推計作業	(1) 人口發展現況及預測分析 (2) 交通發展現況及預測分析 (3) 產業環境發展現況及預測分析 (4) 自然環境分析 (5) 環境敏感地區分析	本案為跨年度計畫，累計執行率 50% 1. 協助業主擬定基隆中正公園地區細部計畫內容 2. 協助擬定基隆中正公園地區配合業主都市計畫法定作業程序
2	桃園市林口特定區都市計畫保護區檢討暨發展策略研究計畫案	(1) 研擬保護區變更檢討原則 (2) 劃設變更建議區位 (3) 研擬保護區發展策略 (4) 繪製變更模擬透視圖 (5) 製作都市計畫書圖草案	本案為政府委辦跨年度計畫，累計執行率 100% 協助桃園市研擬林口特定區發展策略
3	新竹縣國土計畫暨新竹市國土計畫	(1) 配合修訂以下內容： A. 環境敏感地區分析 B. 國土保育地區課題及對策 C. 海洋資源地區課題及對策 D. 氣候變遷調適計畫 E. 國土復育促進地區建議 F. 國土保育及海洋資源保育計畫 (2) 配合法定程序各階段修訂事項	本案為跨年度計畫，累計執行率 90% 1. 協助擬定新竹縣市國土計畫內容 2. 修訂新竹縣市基地調查與分析之內容
4	擬定臺中市國土計畫及研究	(1) 配合修訂以下內容： A. 環境敏感地區分析 B. 國土保育地區課題及對策	本案為跨年度計畫，累計執行率 85% 協助擬定臺中市國土

編號	計畫名稱	執行項目/內容	辦理情形/績效
	規劃委託技術服務案	C.海洋資源地區課題及對策 D.氣候變遷調適計畫 E.國土復育促進地區建議 F.國土保育及海洋資源保育計畫 (2) 配合法定程序各階段修訂事項	計畫內容 業主需配合市府辦理活動，惟因疫情關係，110年尚無法舉行，影響本案驗收。
5	擬訂臺南市國土計畫及研究規劃委託技術服務案	配合修訂以下內容： A.國土保育地區課題對策 B.海洋資源地區基礎資料調查 C.海洋資源地區課題對策、發展計畫 D.功能分區劃設(國保、海洋) E.氣候變遷調適策略 F.國土復育促進地區規劃 G.環境敏感地區相關調查	本案為跨年度計畫， 累計執行率 100% 協助擬定臺南市國土計畫內容
6	擬定高雄市國土計畫規劃委託技術服務案	配合修訂以下內容： A.協助高雄市辦理全國國土計畫指示事項基本調查及發展預測 B.空間發展及成長管理計畫 C.重要議題規劃	本案為跨年度計畫， 累計執行率 100% 協助擬定高雄市國土計畫內容
7	屏東縣國土計畫相關圖資處理、彙整、分析及現地調查	修正成長管理計畫內容	本案為跨年度計畫， 累計執行率 80% 協助擬定屏東縣國土計畫內容 業主需配合縣府作業進度，110年尚無法辦理本案驗收
8	擬定「苗栗縣國土計畫」及研究規劃委託技術服務案	(1) 配合修訂以下內容： A.環境敏感地區分析 B.國土保育地區課題及對策 C.海洋資源地區課題及對策 D.氣候變遷調適計畫 E.國土復育促進地區建議 F.國土保育及海洋資源保育計畫 (2) 配合法定程序各階段修訂事項	本案為跨年度計畫， 累計執行率 75% 協助擬定苗栗縣國土計畫內容
9	擬定「新北市國土計畫」及研究規劃委託	(1) 配合修訂以下內容： A.環境敏感地區分析 B.國土保育地區課題及對策 C.海洋資源地區課題及對策 D.氣候變遷調適計畫	本案為跨年度計畫， 累計執行率 90% 協助擬定新北市國土計畫內容

編號	計畫名稱	執行項目/內容	辦理情形/績效
	技術服務案	E.國土復育促進地區建議 F.國土保育及海洋資源保育計畫 (2) 配合法定程序各階段修訂事項	
10	污水下水道第五期建設計畫-總顧問委託專業服務第二期計畫	(1) 辦理下水道系統規劃報告、實施計畫及相關專案報告等資料電子檔建置及維護作業 (2) 協助辦理污水下水道建設考核評鑑與研訂相關考核評鑑制度 (3) 協助辦理國內外下水道論壇及研討會共5場 (4) 協助辦理污水下水道建設年度統計 (5) 協助辦理風險評估及管理 (6) 協助撰寫各年度工作執行計畫書	本案為跨年度計畫，累計執行率 90% 1. 協助污水下水道第五期建設計畫、政策規劃及推動 2. 協助污水下水道第五期建設計畫及前瞻基礎建設計畫之推動 3. 協助研擬第六期污水下水道建設計畫草案
11	宜蘭縣國土功能分區圖劃設作業	(1) 功能分區圖劃設作業(作業系統、繪製國土功能分區及其分類圖、編定使用地並研擬劃設說明書、彙整清冊、工作報告、召開研商會議、製作簡報及出席會議或說明會協助簡報) (2) 配合法定程序事項(公開展覽及公聽會、出席相關會議、製作簡報、修改書圖)	本案為政府委辦跨年度計畫，累計執行率 70% 1. 國土功能分區劃設作業系統、推廣活動等事項 2. 國土功能分區公告法定作業
12	擬定區域性下水道計畫之推動機制	(1) 盤整區域性下水道計畫與有關法規之競合，及現有下水道相關計畫之審查機制 (2) 探討區域性下水道相關定義、功能及劃設原則 (3) 制定相關審議機制 (4) 探討相關法制面之修正 (5) 辦理 3 次教育訓練	本案為政府委辦跨年度計畫，累計執行率 100% 1. 協助制定區域下水道審議機制 2. 協助下水道法有關區域性下水道之既有法規分析 3. 協助擬定未來法制面之修正
13	桃園航空城計畫附近地區(第一期)產業	(1) 產業專家學者座談會辦理 (2) 產業意願調查質性訪談支援 (3) 空間規劃圖資處理	本案為跨年度計畫，累計執行率 100% 協助桃園縣政府調查桃園航空城產業界進

編號	計畫名稱	執行項目/內容	辦理情形/績效
	用地先期規劃及招商策略委託專業服務案		駐意願
14	安樂區周邊土地策略整合規劃委託專業服務案	(1) 基隆市安樂區發展現況基礎資料調查分析、發展趨勢分析 (2) 基隆市安樂區整體再發展構想、大筆土地發展策略	本案為政府委辦跨年度計畫，累計執行率85% 1. 協助研擬基隆市安樂區整體發展策略 2. 協助提出大筆土地再發展定位及執行工具建議
15	109 年度嘉義縣山區垃圾清運優化暨垃圾瀑布調查計畫	(1) 山區垃圾清運路線評估 (2) 山區垃圾瀑布熱點影響因素分析 (3) 模擬垃圾瀑布動態及宣導	本案為政府委辦跨年度計畫，累計執行率95% 1. 建立山區垃圾清運績效評估機制，研擬清運優化方案 2. 追蹤調查山區垃圾瀑布樣態 3. 建置模擬垃圾瀑布動態，宣導資源回收優化方法
16	110 年度臺中市配合國土計畫推動農地利用綜合規劃計畫	(1) 農業與農地資源盤查結果更新及查核 (2) 研擬農地利用綜合規劃計畫(草案) (3) 配合國土計畫辦理農業發展地區分類劃設作業 (4) 配合農委會總顧問及臺中市國土計畫辦理進度，參與相關業務會議	本案為政府委辦跨年度計畫，累計執行率95% 協助台中市政府農業局盤整農業發展地區、縣層級及區層級農地利用綜合規劃及農地資源盤查
17	110 年度嘉義縣配合國土計畫	(1) 研擬嘉義縣農地利用綜合規劃計畫 (2) 辦理國土功能分區圖農業發展地區檢核及其他相關作業	本案為政府委辦跨年度計畫，累計執行率90%

編號	計畫名稱	執行項目/內容	辦理情形/績效
	推動農地資源空間規劃計畫	(3) 協助辦理農業及農地資源盤查更新作業 (4) 持續更新直轄市、縣(市)國土計畫鄉村地區整體規劃之農業資源盤點盤整作業(含各鄉鎮之大宗或特色作物)與農產業及農村規劃圖資 (5) 協助太保市公所深化農產業空間規劃示範作業 (6) 協助執行問題處理並參與相關業務會議	協助嘉義縣政府盤整縣層級及鄉鎮市層級農地利用綜合規劃、協助農業發展地區功能劃設及農地資源盤查
18	110 年度宜蘭縣配合國土計畫推動農地資源空間規劃計畫	協助辦理國土功能分區圖農業發展地區檢核及其他相關作業	本案為單一年度計畫，累計執行率 100% 協助宜蘭縣政府農業處檢核國土功能分區農業發展地區之劃設
19	污水下水道第六期建設計畫-總顧問委託專業服務第一期計畫	(1) 協助檢核每月填報「專用污水下水道接管戶數」及「建築物污水處理設施設置戶數」增加戶數 (2) 辦理污水下水道論壇及研討會 (3) 辦理全國下水道會議 (4) 規劃及舉辦下水道教育訓練及共識營活動 (5) 協助辦理「下水道用戶排水設備承裝技術訓練」 (6) 辦理風險評估及管理	本案為跨年度計畫，累計執行率 10% 1. 協助檢核每月填報「專用污水下水道接管戶數」及「建築物污水處理設施設置戶數」增加戶數 2. 協助辦理「下水道用戶排水設備承裝技術訓練」
20	新竹縣湖口鄉鄉村地區整體規劃委託技術服務案	辦理湖口鄉鄉村地區整體規劃及其法定書圖(草案)，包括： (1) 基本資料調查分析 (2) 鄉村地區屬性分類 (3) 課題與對策研析 (4) 土地利用綱要計畫 (5) 空間發展與成長管理計畫 (6) 部門發展計畫 (7) 實施計畫	本案為政府委辦跨年度計畫，累計執行率 50% 協助研擬湖口鄉鄉村地區整體規劃策略架構、土地利用綱要策略、空間發展策略

編號	計畫名稱	執行項目/內容	辦理情形/績效
21	原鄉地區垃圾處理及清運優化策略之評估專案工作計畫	(1) 收集研討國外山區或偏遠地區廢棄物在地化處理方式 (2) 評估原鄉地區垃圾瀑布委外清運方案及成本分析 (3) 研提原鄉地區垃圾定點收集設施優化策略綱要 (4) 研提原鄉地區垃圾跨區域合作之媒合機制及推動策略 (5) 辦理原鄉地區垃圾處理及清運優化相關研商會議	本案為政府委辦計畫，累計執行率 100% 研擬原鄉地區垃圾處理及清運優化策略、跨區域合作機制

二、不動產政策規劃研究相關計畫：

編號	計畫名稱	執行項目/內容	辦理情形/績效
1	「110 年度住宅資訊統計彙報」委託專業服務案	(1) 編製 109 年度第 4 季至 110 年度第 3 季「住宅資訊統計彙報」 (2) 定期蒐集、分析及更新「住宅資訊統計彙報」表單資料 (3) 「住宅資訊統計彙報」內容修訂規劃 (4) 提供彙報全文及提要分析之電子檔於「內政部不動產資訊平台」發布使用	本案為政府委辦跨年度計畫，累計執行率 80% 完成編製 109 年度第 4 季至 110 年度第 3 季「住宅資訊統計彙報」
2	「社會住宅規劃興辦溝通工作坊、經驗交流及專業訓練計畫」委託專業服務案	(1) 辦理社會住宅基地溝通工作坊 (2) 辦理社會住宅基地構想及相關議題跨領域經驗交流會議 (3) 辦理社會住宅規劃興辦專業訓練	本案為政府委辦跨年度計畫，累計執行率 25% 本年度已協助辦理 12 處社會住宅預定地周邊居民參與 6 場次溝通工作坊

三、資訊軟體規劃開發及建置委外服務計畫：

編號	計畫名稱	執行項目/內容	辦理情形/績效
1	「連江縣國土功能分區及使用地劃設」案建立圖資資料庫及架設「連江縣國土計畫」專屬網站	(1) 開發 GIS 系統及圖資，以供連江縣進行國土功能分區及使用地劃設規劃 (2) 建置專案網站，公開專案成果	本案為跨年度計畫，累計執行率 79% 連江縣進行國土功能分區及使用地劃設相關系統建置
2	110 年度「加強農地管理資訊系統」	(1) 擴充各類案件子系統之圖臺功能 (2) 介接「農地查核 2.0 APP」強化農地及農舍現地查核作業 (3) 各項子系統功能擴充、更新及維護作業 (4) 國土計畫法管理架構下之模擬情境作業 (5) 完成農地及農舍法規檢索系統資料之整合及改版 (6) 強化地籍及建築管理之資訊介接 (7) 辦理農地及農舍管理系統教育訓練 (8) 系統維護作業 (9) 完成系統移機及配合行政單位相關作業需求	本案為政府委辦案，累計執行率 100% 配合農委會資訊中心進行網站弱掃及修正工作
3	110 年農地銀行網站系統維護及功能增修案	(1) 系統功能優化調整作業 (2) 維護服務作業與規劃 (3) 支援服務作業 (4) 配合政策辦理教育訓練作業 (5) 提供駐點人員服務 1 名	本案為政府委辦跨年度計畫，累計執行率 100% 優化及維運農地銀行系統現有前後台功能
4	觀察家生態顧問公司委託國道生態資料庫維護案	(1) 優化現有查詢功能 (2) 協助介接國道景觀資料 (3) 建置民眾版展示頁面 (4) 維持系統的運作 (5) 配合高公局資安政策確保系統安全	本案為跨年度計畫，累計執行率 50% 優化現有前後台系統及持續更新相關生態調查資料
5	防災教育資訊網擴充維護暨各級學	(1) 新防災教育資訊網開發建置 (2) 維運舊防災教育資訊網	本案為政府委辦跨年度計畫，累計執

編號	計畫名稱	執行項目/內容	辦理情形/績效
	校災害潛勢評估計畫	(3) 評估及檢討「全國各級學校災害潛勢資訊」並進行資料更新 (4) 辦理各級學校災害潛勢評估說明會 (5) 協助教育部召開「潛勢分級評估小組會議」 (6) 辦理防災教育資訊網網站使用說明與使用回饋分享研習 (7) 協助辦理各級學校災害潛勢結果申復作業 (8) 其他及行政配合事項 (9) 維運「防災教育報你知」Line@ 生活圈 (10) 配合教育部資安弱點掃描，排除相關資訊安全、網站弱點修復	行率 95% 優化及維運防災教育資訊網站前後台功能及資料更新，完成 110 年度「全國各級學校災害潛勢資訊」、校廊資訊、及協助使用者防災相關業務辦理
6	交通部民用航空局 109 年飛航安全作業管理系統維護案	(1) 飛航安全作業管理系統之啟動與關閉，資料庫之維護及備份 (2) 飛航安全作業管理系統資料之修正及系統維護功能設定 (3) 飛航安全作業管理系統程式除錯，進行必要之程式修改 (4) 針對系統使用人員辦理教育訓練、工作輔導及操作諮詢等協助 (5) 至少辦理一次災害緊急應變演練，提供演練紀錄並完備各項處理程序 (6) 參與民航局資訊管理暨技術服務小組會議，提出工作內容及說明 (7) 協助機房資訊調整，設備擴充或電力測試等因應措施	本案為政府委辦跨年度計畫，累計執行率 100% 飛航安全作業管理系統資料之修正及系統維護功能設定並針對系統使用人員辦理教育訓練、工作輔導及操作諮詢等協助
7	交通部民用航空局 110 年飛航安全作業管理系統維護案	(1) 飛航安全作業管理系統之啟動與關閉，資料庫之維護及備份 (2) 飛航安全作業管理系統資料之修正及系統維護功能設定 (3) 飛航安全作業管理系統程式除錯，進行必要之程式修改 (4) 針對系統使用人員辦理教育訓練、工作輔導及操作諮詢等協助 (5) 至少辦理一次災害緊急應變演練，提供演練紀錄並完備各項處理程序 (6) 參與民航局資訊管理暨技術服務小組會議，提出工作內容及說明 (7) 協助機房資訊調整，設備擴充或電力測試等因應措施	本案為政府委辦跨年度計畫，累計執行率 30% 飛航安全作業管理系統資料之修正及系統維護功能設定並針對系統使用人員辦理教育訓練、工作輔導及操作諮詢等協助
8	交通部觀光	(1) 觀光多媒體資料庫資料擴充及建檔作業	本案為政府委辦跨

編號	計畫名稱	執行項目/內容	辦理情形/績效
	局 109 年度觀光多媒體資料庫擴充及維護案	(2) 觀光多媒體資料庫系統網站改版 (3) 觀光多媒體資料庫系統後台資料及功能擴充	年度計畫，累計執行率 100% 影音多媒體資料庫管理平台擴充
9	交通部觀光局 109 年度觀光多媒體資料庫擴充及維護案-第一次後續擴充案	(1) 多媒體資料庫資料擴充及建檔作業 (2) 觀光多媒體資料庫系統維運作業 (3) 開放資料 (Open Data) 維護及品質提升規劃作業 (4) 觀光資訊標準格式 V2.0 相關作業	本案為政府委辦跨年度計畫，累計執行率 20% 影音多媒體資料庫管理平台擴充
10	交通部觀光局 109 年資訊系統資料檢核委外服務案	(1) 交通部觀光局資訊系統維護 (2) 提供駐點人員服務	本案為政府委辦跨年度計畫，累計執行率 100% 交通部觀光局資訊系統維護
11	交通部觀光局 110 年資訊系統資料檢核委外服務案	(1) 交通部觀光局資訊系統維護 (2) 提供駐點人員服務	本案為政府委辦跨年度計畫，累計執行率 70% 交通部觀光局資訊系統維護

四、資料登錄與數位化處理計畫：

編號	計畫名稱	執行項目/內容	辦理情形/績效
1	臺北、北區、中區、南區、高雄國稅局課稅資料建檔及整理	(1) 協助各地區國稅局營業稅及綜合所得稅人工紙本報稅資料整理及建檔 (2) 課稅資料建檔，除減輕各地區國稅局稽徵人力負荷外，並舒緩國稅局內人力不足、設備及場地負擔 (3) 課稅資料數位化達成報稅異常及相互勾稽完成有效達成資料勾稽防止逃漏稅	本案為政府委辦計畫，累計執行率 100% 減輕各地區國稅局稽徵人力、設備及場地負擔
2	新光人壽委託文件影像掃描作業	(1) 協助業主保單資料數位化，以利資料存取及永久保存 (2) 作業內容:文件處理、除釘、黏貼掃描文件條碼、掃描、品管、建檔等工作	本案執行計畫，累計執行率 100% 協助業主保單資料數位化

五、地理資訊國土規劃及國文庫計畫：

編號	計畫名稱	執行項目/內容	辦理情形/績效
1	110 年度國土空間數據整合與資訊系統應用發展服務工作案	<ol style="list-style-type: none"> (1) 發行國土通訊期刊，蒐集各部會國土空間數據及系統發展概況、分析國外空間資料基礎建設(NSDI)相關訊息 (2) 推廣國內 GIS 圖資應用成果，集結國內專家學者及相關使用單位辦理成果發表交流活動 (3) 辦理國土空間測繪圖資 GIS 專題應用競賽 (4) 研擬國內空間資訊組織架構及法規，以作為未來重要參考依據 (5) 規劃設計政府空間圖資目錄平台 	<p>本案為政府委辦計畫，累計執行率 100%</p> <p>專案期間已完成：</p> <ol style="list-style-type: none"> 1.線上發行 3 期空間數位生活期刊 2.辦理國家底圖成果發表會及國家底圖 GIS 專題應用競賽 3.初步草擬我國地理空間資料之應用促進專法、專責機構與授權利用契約範本
2	109 年度臺中學-文化部推動國家文化記憶庫計畫案	<ol style="list-style-type: none"> (1) 蒐集、整理及訪談本計畫 22 項主題的原始資料至少 700 筆，須完成詮釋資料撰寫與專家審查 (2) 須至少取得 700 筆新建檔案授權(含經確認已超過著作權保護年限)及優化既有檔案之授權 (3) 配合文化局進行資料庫導入國家文化記憶庫收存系統，並完成主題網站建置 (4) 辦理工作坊、教育訓練、走讀、成果發表會共 13 場 	<p>本案為政府委辦跨年度計畫，累計執行率 100%</p> <p>專案執行期間維運並優化臺中學資料庫，配合臺中市政府文化局進行資料蒐錄、數位化等國家文化記憶庫相關工作</p>
3	109 年度「國家文化記憶庫榮民與眷村主題計畫專案輔導中心」案	<ol style="list-style-type: none"> (1) 盤點現有眷村文化資材，須完成 2,200 筆資料上傳至國家文化記憶庫 (2) 輔導訪視獲補助單位(各單位至少 2 次) (3) 辦理各地(北中南東)人才培育課程 96 小時 (4) 辦理 2,200 筆數位資料成果品質檢核 (5) 策辦實體及線上成果展 (6) 籌組專家輔導團及應配合事項 	<p>本案為政府委辦跨年度計畫，累計執行率 100%</p> <p>於專案期間配合受補助單位期程輔導各單位進行資料蒐集、授權、數位化等相關工作諮詢，辦理人才培育課程</p>
4	國家文化記憶庫榮民與眷村主題成果行銷推廣	<ol style="list-style-type: none"> (1) 現有受補助團隊榮民榮譽、眷村文化資材影像紀錄剪輯 (2) 推動文化跨界合作計畫 (3) 配合線上成果展辦理行銷推廣活動 	<p>本案為政府委辦計畫，累計執行率 100%</p> <p>完成「榮民與眷村文化」相關主題之調查、盤點、整理與數畫，並建置於國家文化記憶庫</p>

編號	計畫名稱	執行項目/內容	辦理情形/績效
5	阿里山林業鐵道文化資料庫先期規劃	(1) 蒐集、分析文化資產相關資料庫案例 3 例，以作為本案規劃及建置之參考 (2) 擬舉辦 2 場專家學者諮詢會議 (3) 完成「阿里山林業鐵路及文化資產資料庫」系統雛型建置及安全性檢測 (4) 辦理至少一場次機關使用者及資訊人員教育訓練 (5) 依「移轉標準化作業程序書」辦理系統移轉作業，無償提供 2 個月的實際移轉交接作業	本案為政府委辦跨年度計畫，累計執行率約 70% 已完成： 1. 資料盤點研析 2. 2 場專家學者諮詢會議 3. 完成「阿里山林業鐵路及文化資產資料庫」系統雛型建置及安全性檢測
6	「109 年度地方創生資料庫整體推動」委託辦理案 (TESAS)	(1) 以地方創生資料庫蒐羅之主題及指標為範圍，建立政府資料開放示範機制 (2) 優化地方創生資料庫系統功能及資料內涵 A. 建置地方創生資料庫行動版網頁，並符合響應式(RWD)設計規範 B. 配合國家發展委員會都市及區域發展統計彙編編制作業進程，地方創生資料庫網站資料、指標及圖表資料更新 C. 依據國家發展委員會需求，調整地方創生資料庫網站頁面設計及系統功能 D. 維護「地方創生資料庫」網站 (3) 針對國家發展委員會核定之地方創生計畫及事業提案，建立加值應用機制	本案為政府委辦跨年度計畫，累計執行率 100% 專案期間已完成： 1. 依據 108 年度、109 年度都市及區域發展統計彙編編制成果，分次更新資料、指標及圖表至最新年度 2. 建置地方創生資料庫行動版網頁並交付上線 3. 建置政府資料開放示範機制(API)並交付上線 4. 維護「地方創生資料庫」網站，並配合國家發展委員會進行網站弱掃、資料庫移機
7	110 年度委託辦理「智慧國土發展策略研析」案	(1) 形塑智慧國土發展願景與指認關鍵發展議題 (2) 擔任國發會推動「國土空間資訊策略(NGIS)推動小組」之專業幕僚 (3) 都市及區域發展統計彙編之編印與更新	本案為政府委辦跨年度計畫，累計執行率 80% 經由多元會議，廣泛蒐集資訊及意見，並逐步收斂形塑智慧國土願景與發展重要議題，以作為智慧國土發展策略及計畫審議之參考

本中心結合產、官、學、研界，共同建立地理資訊領域的連結平台，協助推動政策與產業發展。110 年度承接各項工作計畫之執行，符合並達成捐助設立目的及捐助章程規定。

參、決算概要

一、收支營運實況

(一) 收入執行實況

本中心主要承辦國土規劃及區域發展和住宅及不動產相關計畫、國土資訊系統規劃、空間決策支援系統、軟體規劃開發、建置、國文庫、資料處理、登錄等作業服務。當年度經客戶驗收完成結案之金額即為營運量值、營運量值之增減視客戶之需求而變動。本年度業務及業務外收入合計為 84,011,680 元，較預算數 120,560,000 元，減少 36,548,320 元，計減少 30.32%。

● 決算數較預算數增減原因：

1、業務收入部分

勞務收入決算數較預算數減少，主要係部分業務因武漢肺炎疫情未開案或延緩，致委辦計畫不動產服務收入及系統整合服務收入較預算數減少。

2、業務外收入部分

業務外收入決算數較預算數增加，主要係以前年度考績獎金多提部分，於本年度回轉為收入。

(二) 支出執行實況

本年度支出合計為 88,267,719 元，較預算數 117,086,000 元，減少 28,818,281 元，計減少 24.61 %。

● 決算數較預算數增減原因：

1、業務支出部分

◆勞務成本決算數較預算數減少，主要係因武漢肺炎疫情承攬專案件數未如預期，其相關用人費用及業務費用減少所致。

◆管理費用決算數較預算數減少，主要係擰節支出所致。

2、業務外支出部分

業務外支出決算數較預算數減少，主要係撙節支出所致。

(三) 收支餘絀執行實況

本年度收支總額相抵後，本期短絀為 4,256,039 元，較預算賸餘數減少 7,730,039 元，主要係部分業務因疫情未開案或延緩，致委辦計畫不動產服務收入及系統整合服務收入較預算數減少。

二、現金流量實況

本年度業務活動淨現金流出 4,372,500 元，投資活動淨現金流出 1,441,591 元，籌資活動淨現金流出 12,064,452 元，合計本期現金及約當現金淨減少數為 17,878,543 元，期末現金及約當現金為 24,641,302 元。

三、淨值變動實況

(一) 基金

- 1、創立基金：係由行政院國際經濟合作發展委員會（今之國家發展委員會）於民國 52 年捐助 1,000,000 元設立，民國 90 年捐助 20,000,000 元供作創立基金。
- 2、捐贈基金：係行政院經濟建設委員會（今之國家發展委員會）於 94 年捐助 18,500,000 元。
- 3、其他基金：係由本中心於歷年賸餘轉基金 99,000,000 元。

(二) 餘絀

累積餘絀：迄至本年度止之累積賸餘尚有 285,420,730 元。

(三) 淨值

基金連同累積賸餘合計 423,920,730 元。

四、資產負債實況

- (一) 資產合計為 454,523,235 元。
- (二) 負債合計為 30,602,505 元。
- (三) 淨值合計為 423,920,730 元。
- (四) 負債及淨值合計為 454,523,235 元。

財團法人台灣地理資訊中心

主要表

中華民國 110 年度

一、收支營運決算表

二、現金流量決算表

三、淨值變動表

四、資產負債表

財團法人台灣地理資訊中心

收支營運決算表

中華民國110年度

單位：新臺幣元

上年度決算數	項 目	本年度預算數 (1)	本年度決算數 (2)	比較增(減)	
				金額 (3)=(2)-(1)	% (4)=(3)/(1)*100
94,832,724	收入	120,560,000	84,011,680	(36,548,320)	(30.32)
86,263,298	業務收入	112,842,000	75,960,934	(36,881,066)	(32.68)
86,263,298	勞務收入	112,842,000	75,960,934	(36,881,066)	(32.68)
8,569,426	業務外收入	7,718,000	8,050,746	332,746	4.31
7,646,765	財務收入	7,638,000	7,345,846	(292,154)	(3.83)
922,661	其他業務外收入	80,000	704,900	624,900	781.13
94,308,035	支出	117,086,000	88,267,719	(28,818,281)	(24.61)
93,672,834	業務支出	115,410,000	87,796,195	(27,613,805)	(23.93)
72,724,984	勞務成本	91,223,000	64,814,367	(26,408,633)	(28.95)
20,947,850	管理費用	24,187,000	22,981,828	(1,205,172)	(4.98)
635,201	業務外支出	807,000	471,524	(335,476)	(41.57)
193,955	財務費用	200,000	32,801	(167,199)	(83.60)
441,246	其他業務外支出	607,000	438,723	(168,277)	(27.72)
-	所得稅費用(利益)	869,000	-	(869,000)	(100.00)
524,689	本期賸餘(短絀)	3,474,000	(4,256,039)	(7,730,039)	(222.51)

財團法人台灣地理資訊中心

現金流量決算表

中華民國110年度

單位：新臺幣元

項 目	本年度預算數 (1)	本年度決算數 (2)	比較增(減)	
			金額 (3)=(2)-(1)	% (4)=(3)/(1)*100
業務活動現金流量				
稅前賸餘(短絀)	4,343,000	(4,256,039)	(8,599,039)	(198.00)
利息股利之調整	(3,400,000)	(3,269,761)	130,239	(3.83)
未計利息股利之稅前賸餘(短絀)	943,000	(7,525,800)	(8,468,800)	(898.07)
調整非現金項目：	3,501,000	913,601	(2,587,399)	(73.90)
呆帳費用提列(迴轉)數	-	19,001	19,001	-
出售不動產、廠房及設備(利益)損失	-	(161,857)	(161,857)	-
折舊費用	821,000	776,885	(44,115)	(5.37)
各項攤提	204,000	513,665	309,665	151.80
應收款項(增加)減少	390,000	(1,678,210)	(2,068,210)	(530.31)
預付款項(增加)減少	(37,000)	(301,024)	(264,024)	713.58
短期墊款(增加)減少	(720,000)	-	720,000	(100.00)
其他流動資產(增加)減少	(120,000)	(13,044)	106,956	(89.13)
應付款項增加(減少)	2,017,000	151,842	(1,865,158)	(92.47)
代收款項增加(減少)	(120,000)	(36,295)	83,705	(69.75)
預收款項增加(減少)	2,000	5,964	3,964	198.20
保固準備增加(減少)	64,000	(135,196)	(199,196)	(311.24)
退休金準備增加(減少)	1,000,000	1,771,870	771,870	77.19
未計利息股利之現金流入(流出)	4,444,000	(6,612,199)	(11,056,199)	(248.79)
收取利息	3,500,000	2,084,659	(1,415,341)	(40.44)
支付利息	-	(32,801)	(32,801)	-
退還(支付)所得稅	(869,000)	187,841	1,056,841	(121.62)
業務活動之淨現金流入(流出)	7,075,000	(4,372,500)	(11,447,500)	(161.80)
投資活動之現金流量				
流動金融資產(增加)減少	(2,886,000)	(15,664,772)	(12,778,772)	442.78
購置不動產、廠房及設備減少(增加)	-	(316,095)	(316,095)	-
出售不動產、廠房及設備減少(增加)	-	219,772	219,772	-
存出保證金(增加)減少	(2,919,000)	16,049,980	18,968,980	(649.85)
遞延資產(增加)減少	-	(1,730,476)	(1,730,476)	-
投資活動之淨現金流入(流出)	(5,805,000)	(1,441,591)	4,363,409	(75.17)
籌資活動之現金流量				
存入保證金增加(減少)	(33,000)	490,548	523,548	(1,586.51)
長期借款增加(減少)	(1,020,000)	(11,535,000)	(10,515,000)	1,030.88
一年內到期長期借款增加(減少)	-	(1,020,000)	(1,020,000)	-
支付利息	(200,000)	-	200,000	(100.00)
籌資活動之淨現金流入(流出)	(1,253,000)	(12,064,452)	(10,811,452)	862.85
現金及約當現金之淨增(淨減)	17,000	(17,878,543)	(17,895,543)	(105,267.90)
期初現金及約當現金	39,983,000	42,519,845	2,536,845	6.34
期末現金及約當現金	40,000,000	24,641,302	(15,358,698)	(38.40)

財團法人台灣地理資訊中心

淨值變動表

中華民國110年度

單位：新臺幣元

項 目	本年度期初餘額 (1)	本 年 度		本年度期末餘額 (4)=(1)+(2)-(3)	說 明
		增 加 (2)	減 少 (3)		
基 金	138,500,000	-	-	138,500,000	
創立基金	21,000,000	-	-	21,000,000	本中心於民國52年由國際經濟合作發展委員會捐助成立(今為國家發展委員會)捐助100萬元，民國90年捐助2,000萬元供作創立基金。
捐贈基金	18,500,000	-	-	18,500,000	行政院經濟建設委員會於94年捐助(今為國家發展委員會)。
其他基金	99,000,000	-	-	99,000,000	其他基金為歷年盈餘轉基金。
累積餘絀	289,676,769	-	4,256,039	285,420,730	
累積賸餘	289,676,769	-	4,256,039	285,420,730	本期餘絀轉入。
合 計	<u>428,176,769</u>	-	<u>4,256,039</u>	<u>423,920,730</u>	

財團法人台灣地理資訊中心

資產負債表

中華民國110年12月31日

單位：新臺幣元

項 目	本年度決算數 (1)	上年度決算數 (2)	比較增(減)	
			金額 (3)=(1)-(2)	% (4)=(3)/(2)*100
流動資產	384,560,904	383,771,336	789,568	0.21
現金	24,641,302	42,519,845	(17,878,543)	(42.05)
流動金融資產	342,185,677	326,520,905	15,664,772	4.80
應收款項	16,845,402	13,968,290	2,877,112	20.60
預付款項	872,527	759,344	113,183	14.91
其他流動資產	15,996	2,952	13,044	441.87
投資、長期應收款及 準備金	39,500,000	39,500,000	-	-
非流動金融資產	39,500,000	39,500,000	-	-
不動產、廠房及設備	1,852,742	2,072,599	(219,857)	(10.61)
房屋及建築	1,318,602	1,431,402	(112,800)	(7.88)
機械及設備	188,420	30,327	158,093	521.29
什項設備	345,720	610,870	(265,150)	(43.41)
投資性不動產	25,788,320	26,087,168	(298,848)	(1.15)
投資性不動產	25,788,320	26,087,168	(298,848)	(1.15)
其他資產	2,821,269	17,654,438	(14,833,169)	(84.02)
存出保證金	1,400,228	17,450,208	(16,049,980)	(91.98)
遞延資產	1,421,041	204,230	1,216,811	595.80
資 產 合 計	454,523,235	469,085,541	(14,562,306)	(3.10)
流動負債	14,392,689	15,426,374	(1,033,685)	(6.70)
一年內到期長期借款	-	1,020,000	(1,020,000)	(100.00)
應付款項	13,821,374	13,669,532	151,842	1.11
代收款項	261,327	297,622	(36,295)	(12.19)
預收款項	228,630	222,666	5,964	2.68
保固準備	81,358	216,554	(135,196)	(62.43)
長期負債	-	11,535,000	(11,535,000)	(100.00)
長期借款	-	11,535,000	(11,535,000)	(100.00)
其他負債	16,209,816	13,947,398	2,262,418	16.22
存入保證金	1,297,040	806,492	490,548	60.82
退休金準備	14,912,776	13,140,906	1,771,870	13.48
負 債 合 計	30,602,505	40,908,772	(10,306,267)	(25.19)
基金	138,500,000	138,500,000	-	-
創立基金	21,000,000	21,000,000	-	-
捐贈基金	18,500,000	18,500,000	-	-
其他基金	99,000,000	99,000,000	-	-
累積餘絀	285,420,730	289,676,769	(4,256,039)	(1.47)
累積賸餘	285,420,730	289,676,769	(4,256,039)	(1.47)
淨 值 合 計	423,920,730	428,176,769	(4,256,039)	(0.99)
負債及淨值合計	454,523,235	469,085,541	(14,562,306)	(3.10)

財團法人台灣地理資訊中心

明細表

中華民國 110 年度

一、收入明細表

二、支出明細表

三、不動產、廠房及設備暨投資性不動產投資明細表

四、基金數額增減變動表

財團法人台灣地理資訊中心
收入明細表
中華民國110年度

單位：新臺幣元

項 目	本年度預算數 (1)	本年度決算數 (2)	比較增(減)		說 明
			金額 (3)=(2)-(1)	% (4)=(3)/(1)*100	
業務收入	112,842,000	75,960,934	(36,881,066)	(32.68)	
勞務收入	112,842,000	75,960,934	(36,881,066)	(32.68)	
委辦計畫收入	106,032,000	66,883,101	(39,148,899)	(36.92)	委辦計畫收入金額係本中心接受政府委辦計畫收入金額。委辦計畫收入項下不動產服務收入較預算數減少，主要係疫情影響計畫未開案或延緩致收入減少。專業服務收入減少，主要係爭取系統規劃相關計畫合約金額未如預期。系統整合服務收入減少，主要係承攬政府專案等計畫量減少所致。資訊處理服務收入減少，主要係中央銀行外匯資料處理維運案110年度不再起案。其他服務收入減少，主要係爭取地理資訊規劃及國家文化記憶庫計畫量減少所致。
國土規劃收入	24,550,000	22,121,973	(2,428,027)	(9.89)	
不動產服務收入	13,100,000	1,651,810	(11,448,190)	(87.39)	
專業服務收入	3,750,000	3,158,953	(591,047)	(15.76)	
系統整合服務收入	25,505,000	14,340,469	(11,164,531)	(43.77)	
資訊處理服務收入	24,877,000	17,964,003	(6,912,997)	(27.79)	
其他服務收入	14,250,000	7,645,893	(6,604,107)	(46.34)	
服務收入	6,810,000	9,077,833	2,267,833	33.30	
國土規劃收入	1,650,000	5,470,187	3,820,187	231.53	
專業服務收入	-	485,714	485,714	-	
系統整合服務收入	2,237,000	559,521	(1,677,479)	(74.99)	
資訊處理服務收入	2,923,000	2,562,411	(360,589)	(12.34)	
業務外收入	7,718,000	8,050,746	332,746	4.31	
財務收入	7,638,000	7,345,846	(292,154)	(3.83)	
利息收入	3,600,000	3,302,562	(297,438)	(8.26)	
租賃收入	4,038,000	4,043,284	5,284	0.13	
其他業務外收入	80,000	704,900	624,900	781.13	其他業務外收入增加，主要係109年度提列考績獎金，110年度已發畢，多提部分(39萬餘元)於本年度回轉其他業務外收入。
其他業務外收入	80,000	704,900	624,900	781.13	
合 計	120,560,000	84,011,680	(36,548,320)	(30.32)	

財團法人台灣地理資訊中心

支出明細表

中華民國110年度

單位：新臺幣元

項 目	本年度預算數 (1)	本年度決算數 (2)	比較增(減)		說 明
			金額 (3)=(2)-(1)	% (4)=(3)/(1)*100	
業務支出	115,410,000	87,796,195	(27,613,805)	(23.93)	
勞務成本	91,223,000	64,814,367	(26,408,633)	(28.95)	
委辦計畫支出	77,947,000	55,044,314	(22,902,686)	(29.38)	委辦計畫支出項下用人費用及其他服務費用決算數較預算數減少，主要係因受疫情影響承接專案件數未如預期致相關費用減少。
用人費用	54,058,000	42,936,658	(11,121,342)	(20.57)	
其他服務費用	23,889,000	12,107,656	(11,781,344)	(49.32)	
服務支出	13,276,000	9,770,053	(3,505,947)	(26.41)	服務支出項下用人費用減少主要係資料數位化相關用人成本降低；其他服務費用減少，主要係民間系統整合計畫委外工作改成自行開發致費用減少。
用人費用	10,405,000	8,910,908	(1,494,092)	(14.36)	
其他服務費用	2,871,000	859,145	(2,011,855)	(70.08)	
管理費用	24,187,000	22,981,828	(1,205,172)	(4.98)	管理費用項下其他服務費用決算數較預算減少，主要係擲節支出所致。
用人費用	14,557,000	15,261,516	704,516	4.84	
其他服務費用	9,630,000	7,720,312	(1,909,688)	(19.83)	
業務外支出	807,000	471,524	(335,476)	(41.57)	
財務費用	200,000	32,801	(167,199)	(83.60)	財務費用決算數較預算數減少，主要係長期借款提前償還，故利息支出減少。
利息費用	200,000	32,801	(167,199)	(83.60)	
其他業務外支出	607,000	438,723	(168,277)	(27.72)	其他業務外支出決算數較預算數減少，主要係擲節支出所致。
其他支出	607,000	438,723	(168,277)	(27.72)	
所得稅費用(利益)	869,000	-	(869,000)	(100.00)	依營利事業所得稅法結算，本年度無須繳納所得稅費用。
合 計	117,086,000	88,267,719	(28,818,281)	(24.61)	

財團法人台灣地理資訊中心
不動產、廠房及設備暨投資性不動產投資明細表
中華民國110年度

單位：新臺幣元

項 目	本年度預算數 (1)	本年度決算數 (2)	比較增(減)		說 明
			金 額 (3)=(2)-(1)	% (4)=(3)/(1)*100	
不動產、廠房及設備					
機械及設備	-	203,714	203,714	-	配合業務需求增聘人員而增購辦公室用電腦設備。
什項設備	-	112,381	112,381	-	辦公室用冷氣機設備損壞換新。
合 計	-	316,095	316,095	-	

財團法人台灣地理資訊中心
基金數額增減變動表
中華民國110年度

單位：新臺幣元

捐助(贈)者	本年度期初 基金金額	本年度基金增 (減)金額	本年度期末 基金金額	本年度期末 基金金額占 其總額比率	說 明
	(1)	(2)	(3)=(1)+(2)	%	
政府捐助(贈)					
一、中央政府	39,500,000	-	39,500,000	28.52%	
國際經濟合作發展委員會	1,000,000	-	1,000,000	0.72%	今為國家發 展委員會
中美經濟社會發展基金	20,000,000	-	20,000,000	14.44%	今為國家發 展委員會
行政院經濟建設委員會	18,500,000	-	18,500,000	13.36%	今為國家發 展委員會
二、累計賸餘轉基金	99,000,000	-	99,000,000	71.48%	
政府捐助(贈)小計	138,500,000	-	138,500,000	100.00%	
合 計	138,500,000	-	138,500,000	100.00%	

財團法人台灣地理資訊中心

參考表

中華民國 110 年度

一、員工人數彙計表

二、用人費用彙計表

財團法人台灣地理資訊中心

員工人數彙計表

中華民國110年度

單位：人

職 類 (稱)	本年度預算數 (1)	本年度決算數 (2)	比較增(減) (3)=(2)-(1)	說 明
執行長	1	1	-	
副執行長	1	1	-	
執行長特助	-	1	1	新聘人員
資深工程師	2	1	(1)	
工程師	5	7	2	新聘人員
副工程師	5	10	5	專案需求
助理工程師	4	1	(3)	
研究員	8	5	(3)	
副研究員	4	5	1	專案需求
助理研究員	8	6	(2)	
資深管理師	2	2	-	
管理師	5	5	-	
副管理師	8	8	-	
助理管理師	9	6	(3)	
資管員	1	1	-	
登錄員	11	11	-	
清潔人員	1	1	-	
司機	-	1	1	新聘人員
合 計	75	73	(2)	

財團法人台灣地理資訊中心

用人費用彙計表

中華民國110年度

單位：新臺幣元

項目名稱 職類 (稱)	本年度預算數									本年度決算數									比較增(減) (3)=(2)-(1)	說明
	薪資	超時工 作報酬	津貼	獎金	退休、卹 償金及 資遣費	分攤 保險費	福利費	其他	合計 (1)	薪資	超時工 作報酬	津貼	獎金	退休、卹 償金及 資遣費	分攤 保險費	福利費	其他	合計 (2)		
董監事	-	-	-	-	-	-	-	864,000	864,000	-	-	-	-	-	-	-	774,452	774,452	(89,548)	
行政管理	8,758,000	60,000	372,000	1,620,000	888,000	1,068,000	927,000	-	13,693,000	9,778,406	87,675	495,419	2,007,278	862,633	1,220,751	34,902	-	14,487,064	794,064	增聘行政 職員
業務主管	4,625,000	-	741,000	1,148,000	564,000	627,000	139,000	-	7,844,000	6,715,380	68,478	821,530	1,539,375	647,948	744,944	83,000	-	10,620,655	2,776,655	業務職員 晉升業務 主管
業務職員	38,754,000	231,000	108,000	7,936,000	4,201,000	5,278,000	111,000	-	56,619,000	28,828,758	335,618	171,000	4,835,515	2,871,803	3,841,217	343,000	-	41,226,911	(15,392,089)	
合計	52,137,000	291,000	1,221,000	10,704,000	5,653,000	6,973,000	1,177,000	864,000	79,020,000	45,322,544	491,771	1,487,949	8,382,168	4,382,384	5,806,912	460,902	774,452	67,109,082	(11,910,918)	

主辦會計：尤淑華

董事長：鄭俊昇